Banca pentru alimente

RAPORT DE ACTIVITATE 2025

FBAR
Federația Băncilor pentru Alimente din România

Împreună împotriva risipei alimentare,
împreună împotriva sărăciei.

bancapentrualimente.ro



In memoriam
Gabriel Sescu

CUPRINS

Despre Federația Băncilor pentru Alimente din România

Raport de Impact 2025

Colecta Națională de Alimente

Momente cheie

Băncile Regionale Pentru Alimente

Recunoașterea Eforturilor

Raport financiar



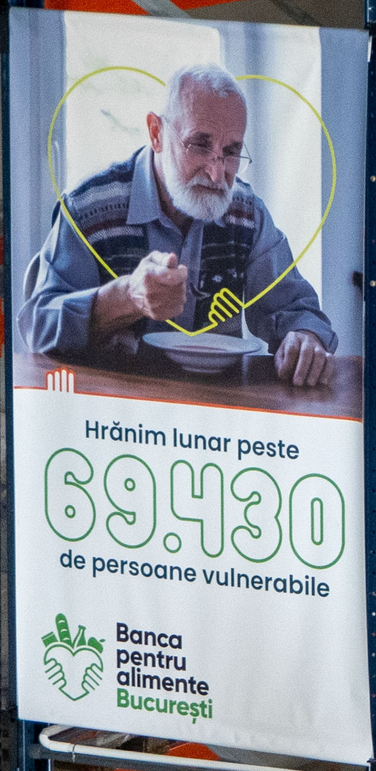

Hrănim lunar peste

69.430

de persoane vulnerabile

Banca pentru alimente București



Oamenii fac Binele mai Bine!

Împreună împotriva risipei alimentare,
împreună împotriva sărăciei.

bucuresti.bancapentrualimente.ro

27,9%

din populația României este în risc de sărăcie sau excluziune socială, al doilea cel mai ridicat nivel din Uniunea Europeană (date 2024).

17,2%

din populația României se confruntă cu deprivare materială și socială severă, cea mai ridicată valoare din Uniunea Europeană (date 2024).

În România:

- **s-au generat 3,45 milioane** de tone de deșeuri alimentare (date 2022).
- **se risipesc** aproximativ **188 de kilograme** de alimente pe persoană, anual (date 2026).

În Uniunea Europeană:

- s-au generat aproximativ **58,2 milioane de tone de deșeuri alimentare** (date 2023).
- aproximativ 36 de milioane de persoane din UE nu își permiteau o masă adecvată la fiecare două zile (date 2023).

În acest context socio-economic vulnerabil, rolul Băncilor pentru Alimente devine esențial, având un impact puternic în cadrul comunităților locale. Pentru că în fiecare zi, în același timp în care hrana lipsește din multe case, tone întregi de alimente ajung la gunoi.

Sursă informații: Eurostat

DESPRE FEDERAȚIA BĂNCILOR PENTRU ALIMENTE DIN ROMÂNIA

Dragi parteneri și susținători,

Anul 2025 a adus mai departe ceea ce am construit împreună: o rețea care funcționează, crește și ajunge acolo unde este mai mare nevoie, zi de zi. Am salvat și redistribuit cantități importante de alimente, am dezvoltat infrastructura rețelei și am consolidat parteneriatele care fac posibil acest mecanism de solidaritate în toată țara.

Fiecare campanie, fiecare intervenție și fiecare parteneriat au însemnat mai multă hrană salvată și mai mult sprijin pentru comunitățile vulnerabile.

Mulțumim tuturor celor care au contribuit la această poveste de Bine: donatorilor, voluntarilor, companiilor partenere și organizațiilor non-profit. Împreună construim o lume cu mai puțină risipă și mai multă hrană pentru cei în nevoie.

Gabriel Sescu rămâne în inima acestei misiuni. Continuăm drumul început de el, cu aceeași responsabilitate și încredere în puterea Binelui făcut împreună.

Cu recunoștință,
Romuald Bulai, Președinte,
Federația Băncilor pentru Alimente din România - FBAR



MESAJUL PREȘEDINTELUI

FBAR
Federația Băncilor pentru Alimente din România

DESPRE REȚEAUA BĂNCILOR PENTRU ALIMENTE DIN ROMÂNIA





Federația Băncilor pentru Alimente din România - FBAR funcționează în acord cu modelul și standardele **European Food Banks Federation (FEBA)**, organizație în cadrul căreia FBAR are statutul de **membru cu drepturi depline**.

În viziunea FBAR și a Băncilor membre, **nimeni nu ar trebui să sufere de foame**, iar oferirea de hrană este cel mai concret și urgent răspuns la o nevoie vitală. Fiecare aliment salvat nu înseamnă doar o masă, ci un gest de solidaritate, grijă și demnitate pentru cei aflați în dificultate, contribuind la un impact social real și sustenabil.

Pentru noi, risipa alimentară înseamnă mai mult decât pierderi economice. Ea reprezintă un consum inutil de resurse (de la energie și apă, până la transport și depozitare) și, în același timp, înseamnă oportunități pierdute de a oferi hrană persoanelor care depind de sprijinul organizațiilor caritabile.



În **2025**, activitatea Rețelei s-a desfășurat la nivel național, acoperind toate județele României. Fiecare euroregiune este deservită de o Bancă Regională pentru Alimente. Infrastructura rețelei include: spații de depozitare, zone cu temperatură controlată pentru produse perisabile, flotă logistică cu mașini frigorifice, trasabilitatea și respectarea normelor de siguranță alimentară fiind esențiale pentru activitatea zilnică.

FBAR și cele nouă Bănci membre au acționat, la nivel național, ca **o rețea unitară de solidaritate între sectorul alimentar și organizațiile care sprijină persoane vulnerabile**. Zi de zi, Băncile pentru Alimente transformă surplusul alimentar într-un sprijin concret pentru comunități, oferind o soluție sigură, eficientă și sustenabilă pentru hrană care altfel ar fi fost irosită.

STRUCTURA REȚELEI BĂNCILOR PENTRU ALIMENTE

Federația Băncilor pentru Alimente din România – FBAR este structura națională cu rol de îndrumare, coordonare și reprezentare a rețelei: în relația cu Federația Europeană a Băncilor pentru Alimente (FEBA), partenerii, instituțiile naționale și internaționale.

FBAR promovează recuperarea surplusului de alimente și redistribuirea acestuia către organizațiile partenere și se implică activ în îmbunătățirea cadrului legislativ și a politicilor publice care vizează reducerea risipei alimentare, insecuritatea alimentară și sărăcia.

FBAR organizează și coordonează Colecta Națională de Alimente, una dintre cele mai ample campanii de mobilizare și solidaritate din România.



FBAR
Federația Băncilor pentru Alimente din România

STRUCTURA REȚELEI BĂNCILOR PENTRU ALIMENTE DIN ROMÂNIA

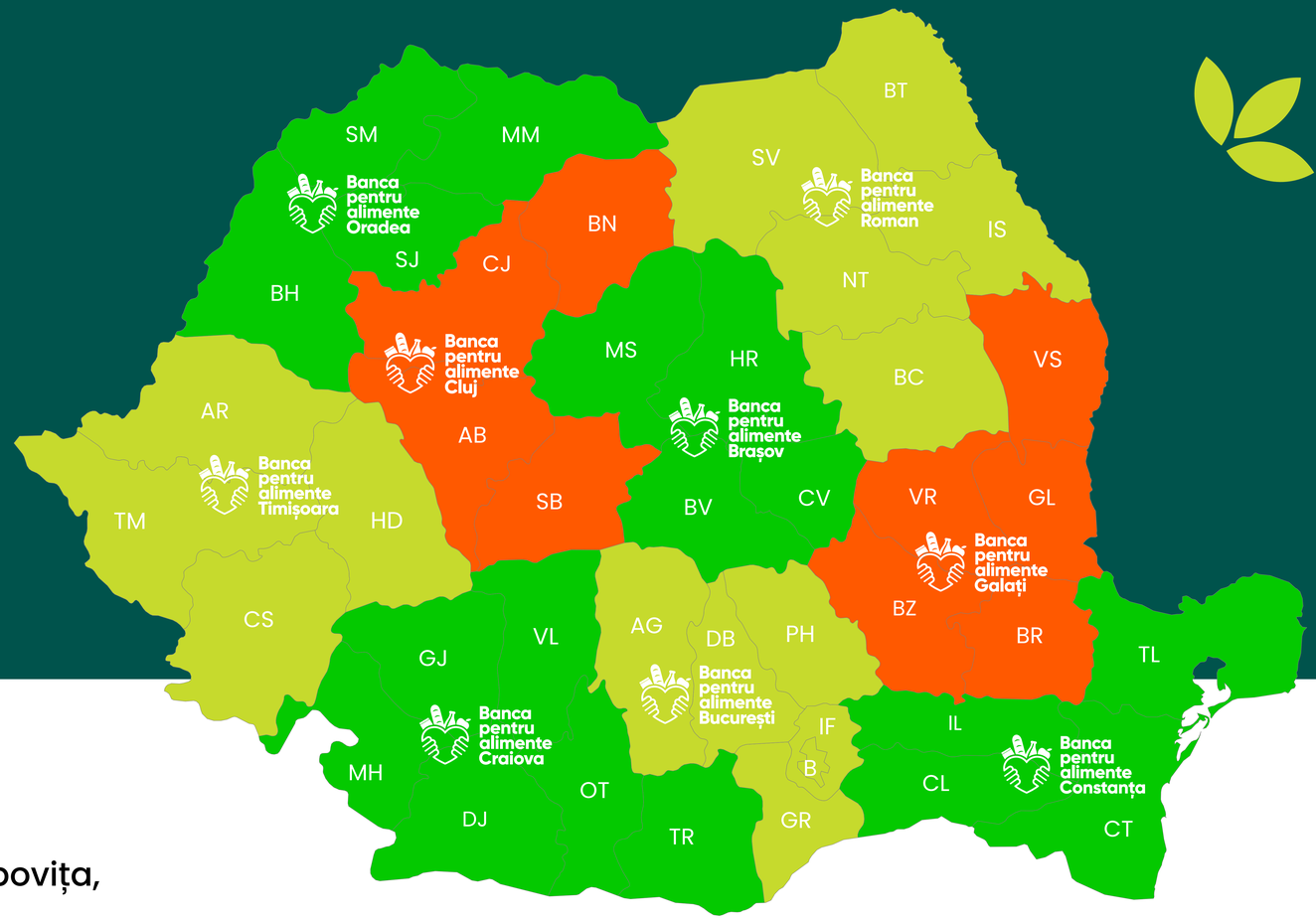

Asociația Banca pentru Alimente București
acoperă municipiul București și județele Ilfov, Dâmbovița, Giurgiu, Argeș, Prahova.

Asociația Banca pentru Alimente Cluj
deservește județele Cluj, Alba, Sibiu și Bistrița-Năsăud.

Asociația Banca pentru Alimente Roman
acoperă județele Neamț, Bacău, Iași, Botoșani și Suceava.

Asociația Banca pentru Alimente Brașov
acoperă județele Brașov, Covasna, Harghita și Mureș.

Asociația Banca pentru Alimente Oradea
acoperă județele Bihor, Sălaj, Satu Mare și Maramureș.

Asociația Banca pentru Alimente Timișoara
acoperă județele Timiș, Arad, Caraș-Severin și Hunedoara.

Asociația Banca pentru Alimente Constanța
acoperă județele Constanța, Tulcea, Ialomița și Călărași.

Asociația Banca pentru Alimente Craiova
acoperă județele Dolj, Olt, Mehedinți, Vâlcea, Gorj și Teleorman.

Asociația Banca pentru Alimente Galați
acoperă județele Galați, Brăila, Vrancea și Vaslui.

9 BĂNCI PENTRU ALIMENTE, REUNITE SUB UMBRELA FEDERAȚIEI





59

ANGAJAȚI ÎN TOATĂ ȚARA

31

AUTOUTILITARE ÎN TOATĂ ȚARA





SUPRAFAȚA TOTALĂ A DEPOZITELOR BĂNCILOR PENTRU ALIMENTE

3.831 m²

Mecanismul Băncii

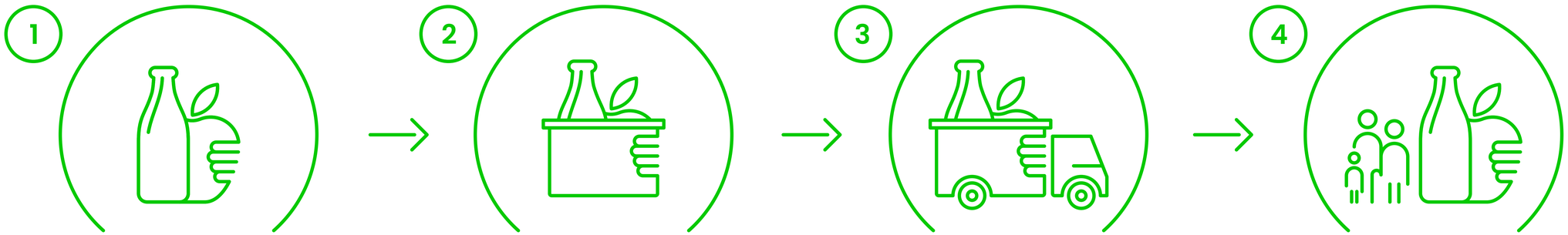

—

Agenții economici* sprijină Banca pentru Alimente **prin donarea surplusului de produse.**

—

Colectăm și sortăm produsele donate la depozitul Băncii pentru Alimente din regiune.

—

Produsele colectate sunt **distribuite gratuit ONG-urilor partenere** cu programe sociale.

—

Alimentele **ajung la persoanele vulnerabile** aflate în grija organizațiilor non-guvernamentale partenere.

(retaileri, importatori, procesatori, distribuitori, producători etc.)

IMPACTUL ȘI BENEFICIILE INTERVENȚIEI BĂNCILOR PENTRU ALIMENTE

Activitatea Băncilor pentru Alimente contribuie direct la atingerea Obiectivelor de Dezvoltare Durabilă asumate de România din Agenda ONU 2030, în special prin:

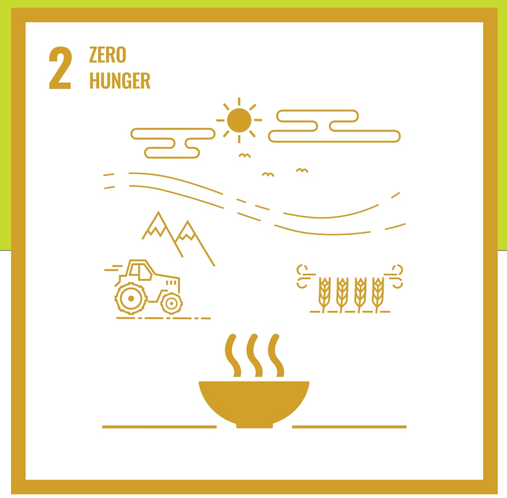

ODD 2:
Zero foamete

Prin asigurarea accesului la hrană sigură și nutritivă pentru persoane vulnerabile, FBAR susține Ținta 2.1 (acces la alimente pentru toți) și contribuie indirect la reducerea riscului de malnutriție (Ținta 2.2).

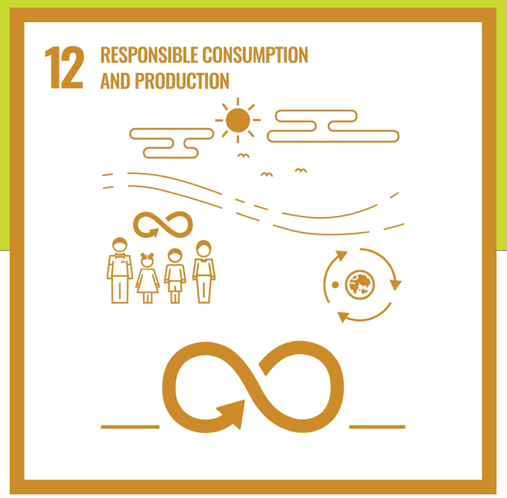

ODD 12:
Consum și producție responsabile

FBAR contribuie la Ținta 12.3 (reducerea risipei alimentare) și la Ținta 12.5 (prevenirea generării de deșeuri), prin recuperarea și redistribuirea surplusului alimentar, precum și prin conștientizare publică.

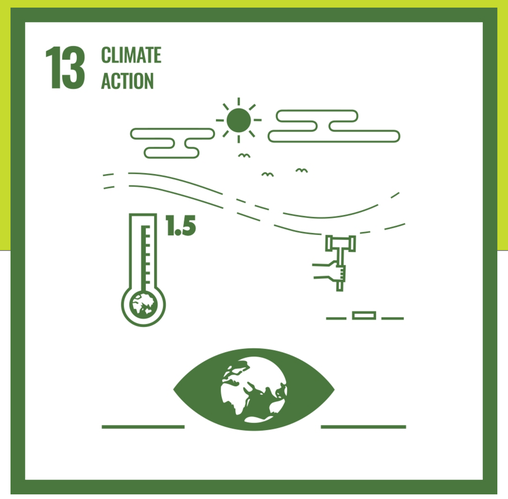

ODD 13:
Acțiune climatică

Prin prevenirea transformării alimentelor în deșeuri și reducerea emisiilor asociate, activitatea FBAR sprijină integrarea măsurilor de combatere a schimbărilor climatice în practici operaționale (Ținta 13.2).



ODD 17:
Parteneriate pentru obiective

FBAR dezvoltă parteneriate multi-sectoriale la nivel național și european, contribuind la Țintele 17.16 și 17.17 privind consolidarea colaborării între sectorul public, privat și societatea civilă.

BENEFICIILE INTERVENȚIEI BĂNCILOR PENTRU ALIMENTE ÎN 2025



Beneficii Sociale

Alimentele donate gratuit ONG-urilor ajung la persoane vulnerabile și sprijină furnizarea de servicii esențiale. Băncile pentru Alimente contribuie la reducerea insecurității alimentare și la îmbunătățirea calității vieții beneficiarilor.



Beneficii Economice

Donarea surplusului reduce costurile de depozitare și distrugere pentru companii și redă valoare economică produselor. Pentru ONG-uri, hrana primită gratuit permite realocarea resurselor economisite către alte servicii esențiale.



Beneficii pentru Mediu

Recuperarea alimentelor previne transformarea acestora în deșeuri și contribuie la reducerea emisiilor de CO_2 și a consumului de resurse asociate producției de hrană.



Beneficii Educative

Intervenția Băncilor pentru Alimente este integrată în programele complexe oferite de ONG-uri, susținând procesul de creștere a autonomiei persoanelor vulnerabile.

RAPORT DE IMPACT

Ce Am Făcut În 2025

RECUPERAREA ALIMENTELOR

În **2025**, cele nouă Bănci Regionale pentru Alimente au continuat procesul zilnic de recuperare a surplusurilor alimentare provenite din întregul lanț agroalimentar. Prin colectarea acestor produse aflate încă în termen de consum, Rețeaua a contribuit la reducerea risipei alimentare și la valorificarea responsabilă a resurselor, transformând hrana salvată în sprijin direct pentru persoane aflate în nevoie.



Produsele colectate în 2025 au provenit în principal din suprastocuri, din loturi apropiate de data expirării sau din situații comerciale precum erori de ambalare, etichetare ori gramaj, fără ca acestea să afecteze calitatea alimentelor.



Activitatea de recuperare s-a desfășurat cu respectarea strictă a normelor legale privind igiena și siguranța alimentară. În toate etapele — preluare, transport, depozitare și distribuție — au fost utilizate mijloace adecvate de transport frigorific și spații cu temperatură controlată, asigurând integritatea alimentelor și respectarea datei de valabilitate.



Odată ajunse în depozitele Băncilor pentru Alimente, produsele au fost sortate, înregistrate și depozitate conform regimului termic necesar, iar ulterior au fost distribuite către ONG-urile partenere. Acestea din urmă au asigurat distribuția finală către persoanele vulnerabile.



REDISTRIBUIREA ALIMENTELOR

În 2025, **Rețeaua Băncilor pentru Alimente** și-a continuat **misiunea de a sprijini comunitățile vulnerabile** din România, prin redistribuirea alimentelor salvate către organizațiile care lucrează direct cu persoane aflate în dificultate. **Băncile au furnizat constant sprijin ONG-urilor partenere**, consolidând infrastructura socială locală și contribuind la protecția unora dintre cele mai fragile grupuri: **vârstnici, copii lipsiți de îngrijire familială, persoane cu dizabilități, familii monoparentale, victime ale violenței domestice, persoane fără venituri sau aflate în risc de excluziune socială**.

Organizațiile partenere desfășoară activități diverse – de la centre rezidențiale, case de tip familial, adăposturi și centre de zi, până la centre de recuperare, cantine sociale sau servicii de intervenție în comunitate. Pentru fiecare organizație, colaborarea se realizează pe baza unui acord de donare gratuită, semnat la începutul parteneriatului și reînnoit anual, asigurând un cadru transparent, predictibil și conform cu legislația în vigoare.

Prin această colaborare, alimentele salvate își găsesc rapid destinația finală, fiind transformate în mese zilnice, sprijin material și un plus de siguranță pentru persoanele vulnerabile. Modelul contribuie la reducerea insecurității alimentare, la stabilitatea organizațiilor sociale și la creșterea capacității comunităților locale de a răspunde nevoilor presante.




Banca
pentru
alimente




Fructe & legume










Banca
pentru
alimente
Bucureşti
www.bpbucuresti.org
Banca
pentru
alimente
www.bpbucuresti.org


NEW JERSEY
USA
mini
Croissants
Double
caroli




Banca
pentru
alimente
brasov.bancapentru

REZULTATE 2025

183
companii donatoare

947
tone media lunară

20
milioane de porții de hrană

854
organizații caritabile partenere

12.563
tone de produse colectate

326.364
persoane vulnerabile sprijinite

FBAR
Federația Băncilor pentru Alimente din România

EVOLUȚIA BINELUI ÎN CIFRE

Cantitate produse colectate (kg):

De la înființare, din 2016, până la finalul anului 2025, Rețeaua Băncilor pentru Alimente a redistribuit peste 41 de mii de tone de produse pentru comunitățile vulnerabile.

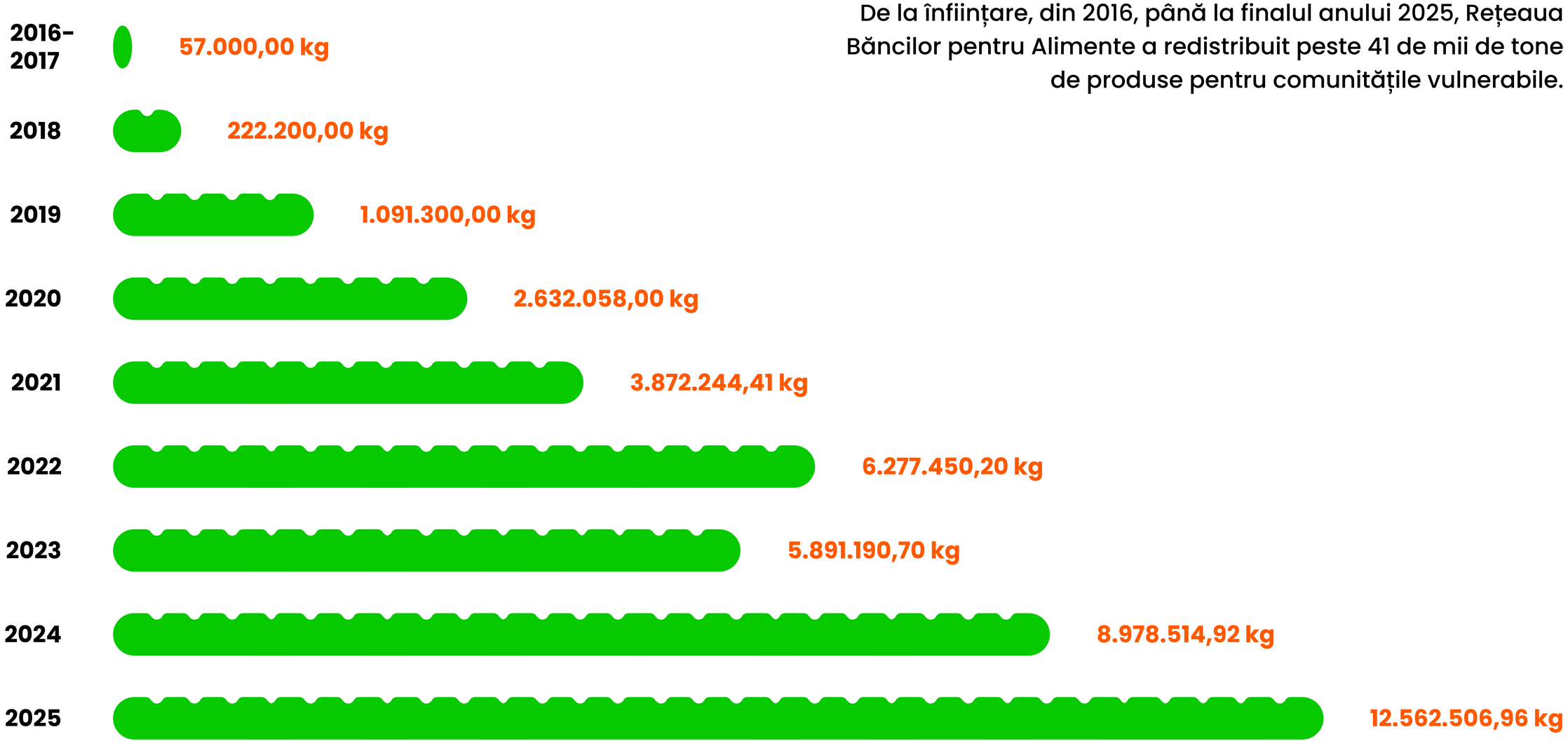

DISTRIBUȚIA ALIMENTELOR PE CATEGORII DE PRODUSE ȘI SECTOARE DE PROVENIENȚĂ

Distribuția pe sectoare:

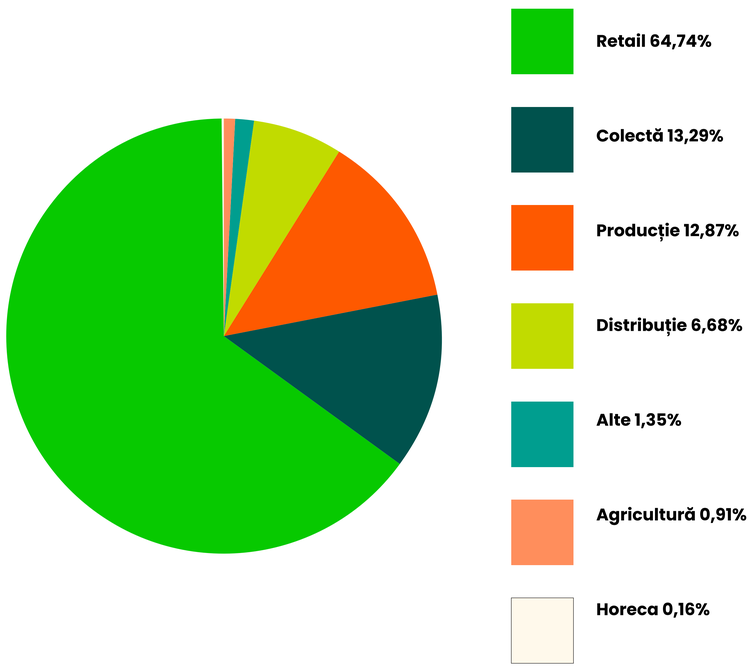

Din cantitatea totală de alimente, **7.992 de tone** de alimente au fost recuperate prin **Legea risipei** alimentare, de la **70 de companii donatoare**.

Distribuția pe categorii de produse:

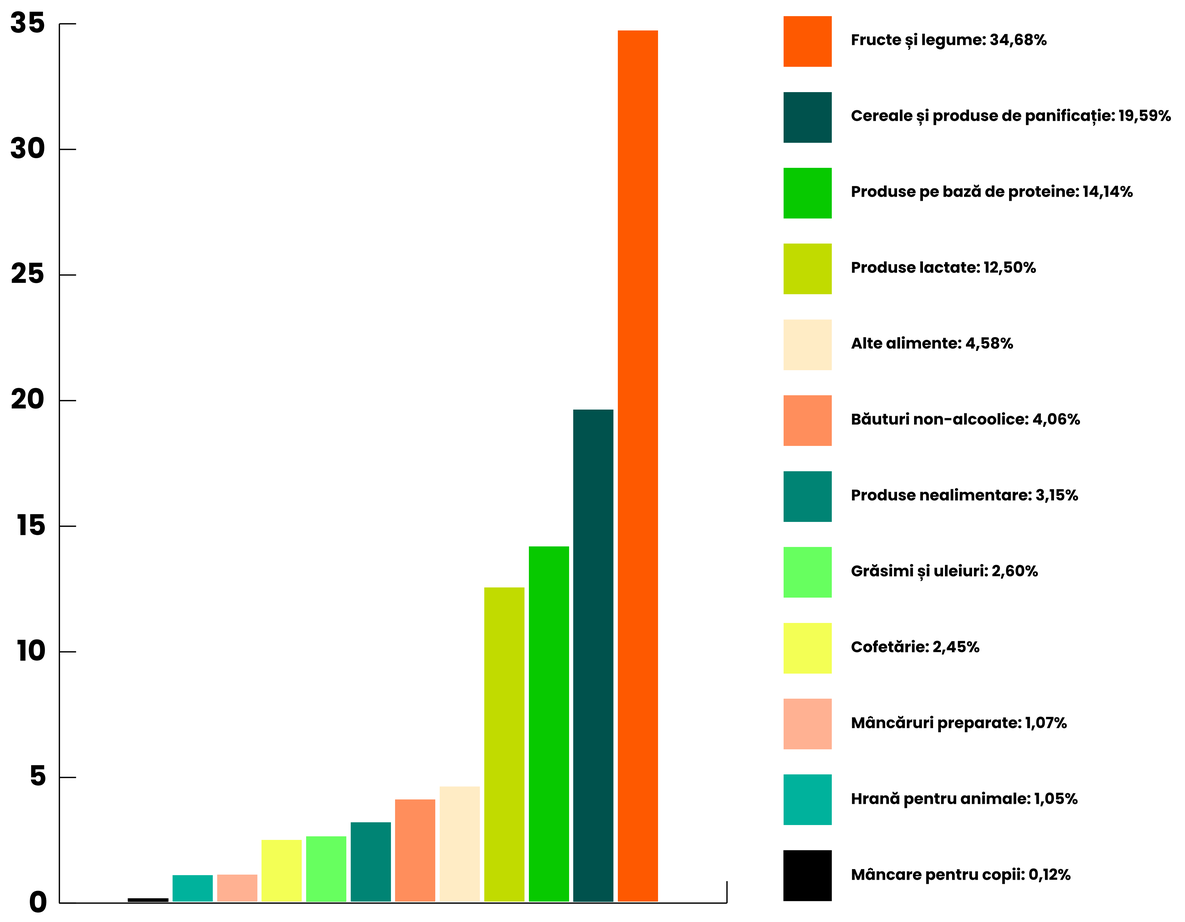

ORGANIZAȚIILE PARTENERE ȘI OAMENII SPRIJINIȚI ÎMPREUNĂ

În 2025, Rețeaua Băncilor pentru Alimente a sprijinit 326.364 de persoane vulnerabile, în parteneriat cu 854 de organizații din întreaga țară.

Principalele tipuri de servicii oferite de ONG-urile partenere:

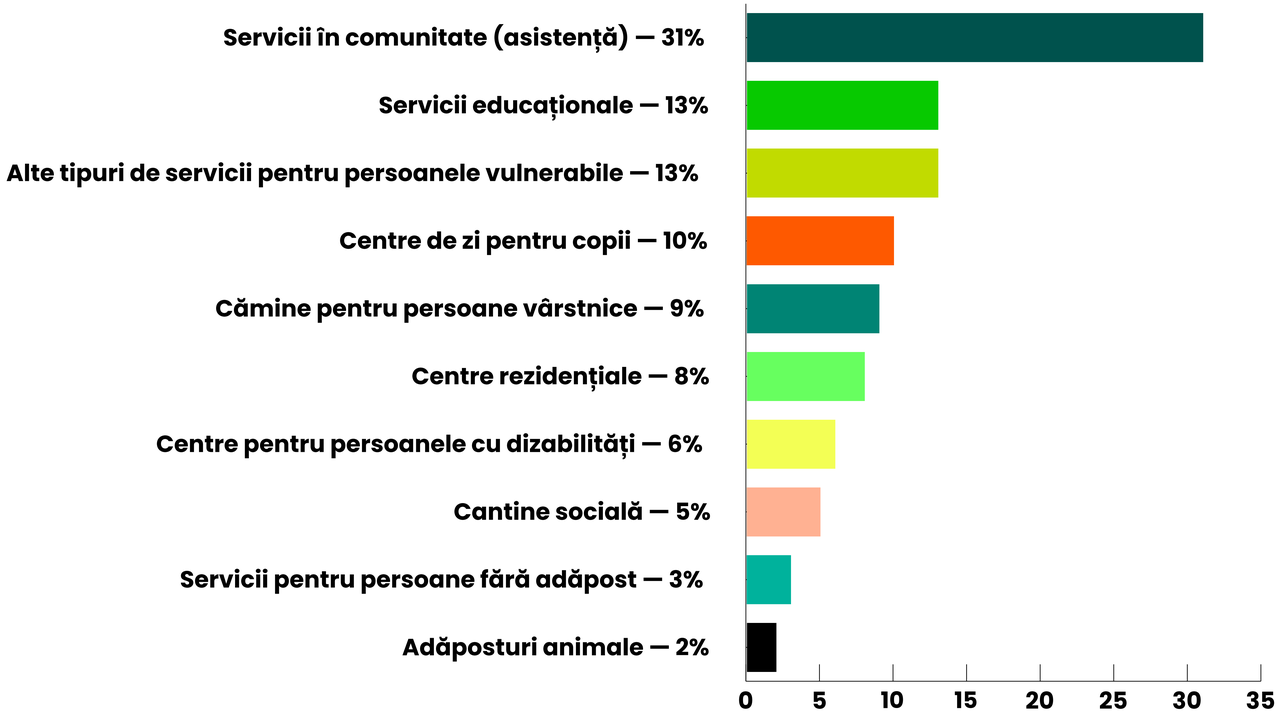

Persoanele vulnerabile sprijinite pe categorii de vârstă:

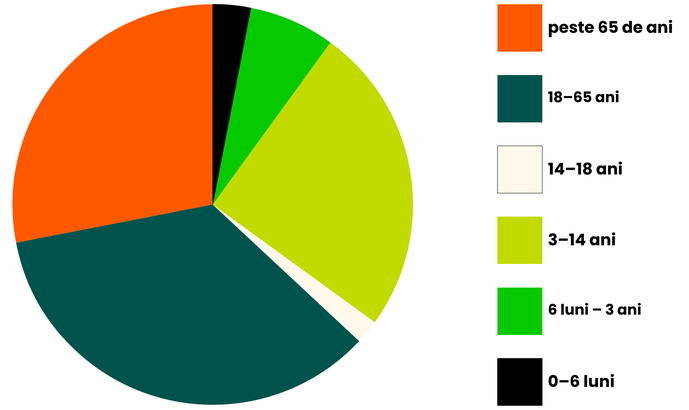

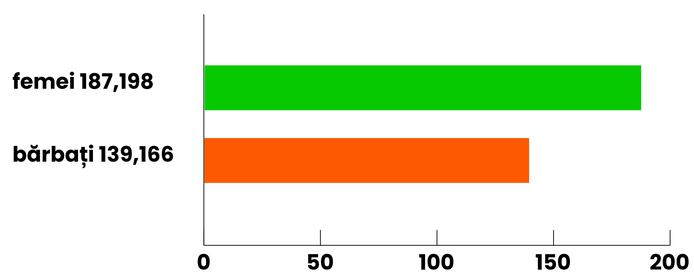

EDUCAȚIE ȘI IMPLICARE ÎN COMUNITATE

În 2025, activitățile educaționale desfășurate de Rețeaua Băncilor pentru Alimente au continuat să crească, prin proiecte și intervenții dedicate reducerii risipei alimentare și promovării consumului responsabil în rândul copiilor, tinerilor și comunităților locale.

EDUCAȚIE ÎN INSTITUȚII DE ÎNVĂȚĂMÂNT

147 activități educaționale

118 școli și universități implicate

21.489 elevi și studenți implicați

1.272 ore de educație

CORPORATE VOLUNTEERING

18 evenimente de voluntariat

18 companii și instituții implicate

108 voluntari implicați

409 ore de voluntariat


DE CE E NEVOIE DE
BANCA PENTRU ALIMENTE ?







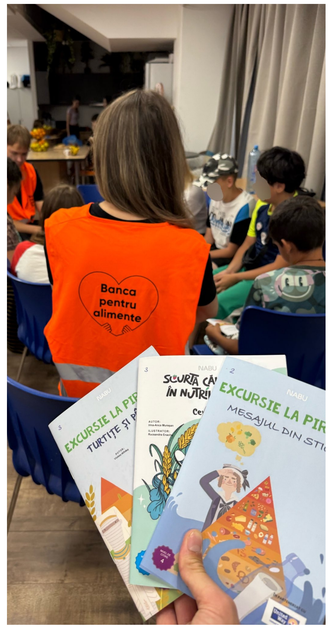
Banca pentru alimente
EXCURSIE LA PIR
MESAJUL DIN STI


Banca pentru alimente
BTWIN


UNDE PIERDEM BANI?
REMADE
We are hiring!


JURNALUL
LUI TIM
EDIȚIA DESPRE RISIPA ALIMENTARĂ


Am puterea
să schimb ceva în bine
acum.
Mă respect pe mine,
resursele Planetei
și tot ce e în jurul meu.
INOVEZ, NU RISIPIȚI
ACȚIONEZ CURAJOS




MENIUL GENIAL


COMUNITATE

Obiective 2025

OBIECTIV 1: Creșterea cantității de produse alimentare și nealimentare colectate.
— 12.563 tone de produse colectate, cu 3.583 de tone mai mult decât în 2024, reprezentând **o creștere de 39.9%**.

OBIECTIV 2: Extinderea sprijinului oferit către organizațiile partenere.
— 854 de **organizații caritabile** partenere au fost sprijinite, cu 23 de organizații mai multe decât în 2024, reprezentând **o creștere de 2,76%**. 326.364 de **persoane vulnerabile** au fost sprijinite, cu 13.505 mai multe decât în 2024, reprezentând **o creștere de 4,31%**.

OBIECTIV 3: Diversificarea tipurilor de produse recuperate și **creșterea volumelor** colectate.
— 183 de **companii din lanțul agroalimentar** au susținut activitatea FBAR, **cu 23 mai multe decât în 2024**.

OBIECTIV 4: Consolidarea rolului FBAR în promovarea politicilor publice privind reducerea risipei alimentare, diminuarea sărăciei și a excluziunii sociale, prin participare activă la grupuri de lucru și consultări instituționale, organizarea de evenimente și comunicare constantă în mass-media și mediul digital.

OBIECTIV 5: Digitalizare și eficientizare operațională — dezvoltarea unei aplicații IT integrate cu platforma BringTheFood și creșterea capacității de colectare și analiză a datelor, prin implementarea proiectului pilot Data Collection.


Banca
pentru
alimen
Bucure

COLECTA NAȚIONALĂ DE ALIMENTE

Împreună Hrănim Speranța!

COLECTA ÎN 2025



În 2025 au fost organizate două ediții ale Colectei Naționale de Alimente, în magazinele partenerilor retaileri — **Lidl România**, **PENNY | REWE România**, **Auchan România**, **Kaufland România** și **Profi România**, cu ocazia sărbătorilor de Paște și Crăciun.

Scopul campaniei este dublu: să crească nivelul de conștientizare asupra nevoilor celor mai vulnerabili, oferind publicului ocazia de a face un gest concret de solidaritate, precum și colectarea de alimente neperisabile pe care Băncile nu le primesc în mod curent pentru a sprijini persoanele aflate în nevoie.

REZULTATE DE BINE 2025

Ediția 12: 4-6 aprilie

Cifrele de Bine: la nivel național, au fost colectate **704,1 tone de alimente** (echivalentul a **1.408.209 de porții de hrană**); **1.017 de magazine** implicate; **398 de ONG-uri** beneficiare; **121.890 de persoane vulnerabile** la care au ajuns alimentele donate; **10.519 de voluntari** implicați.

Ediția 13: 5-7 decembrie

Cifrele de Bine: la nivel național, au fost colectate **956,24 tone de alimente** (echivalentul a **1.913.852 de porții de hrană**); **1.077 magazine implicate**; **461 ONG-uri** beneficiare; **140.893 persoane vulnerabile** la care au ajuns alimentele donate; **14.274 voluntari** implicați.

REZULTATE DE BINE
APRILIE 2025

Banca pentru alimente

Împreună împotriva risipei alimentare,
împreună împotriva sărăciei.
bancapentrualimente.ro

Rezultatul solidarității

COLECTA NAȚIONALĂ DE ALIMENTE



1.408.209 PORȚII DE HRANĂ

Mulțumim! Împreună, continuăm să hrănim speranța!

În parteneriat cu:

Cu sprijinul:

A Brambles Company

REZULTATE DE BINE
DECEMBRIE 2025

MULȚUMIM! ÎMPREUNĂ, CONTINUĂM SĂ HRĂNIM SPERANȚA!

Banca pentru alimente

COLECTA NAȚIONALĂ DE ALIMENTE

957 TONE DE ALIMENTE COLECTATE



REZULTATUL SOLIDARITĂȚII

1.913.852 PORȚII DE HRANĂ

În parteneriat cu:

Cu sprijinul:

A Brambles Company


VOLUNTAR


Național
Alimente


GRIS
OREZ






Colectă Națională
de Alimente
pentru cei care au
mai mare nevoie
Banca
pentru
alimente




Colectă Națională
de Alimente
pentru cei care au
mai mare nevoie


Banca
pentru
alimente


Binele începe
cu tine!
VOLUNTAR




CHICAGO
VOLUNTARI

MOMENTE CHEIE

Care Au Definit Parcursul Anului

ÎNTÂLNIRI EVENIMENTE ADVOCACY

Reprezentanții FBAR au participat constant la **grupuri de lucru, conferințe, evenimente** pe teme precum risipa alimentară, economia circulară și fundraising, politici publice, sustenabilitate, organizate de FEBA, Ambasada Sustenabilității, Institutul de Economie Circulară și alte companii și instituții.

Pentru o bună coordonare a intervenției la nivelul rețelei și pentru stabilirea unei metode și a unor proceduri comune de lucru, precum și pentru schimbul de experiență și transferul de know-how, FBAR a organizat periodic **întâlniri de lucru online și fizice**, cu participarea membrilor rețelei.

De asemenea, au fost organizate **vizite de lucru ale echipei FBAR în teritoriu**, la Băncile regionale, pentru monitorizarea, coordonarea și îndrumarea activității acestora, precum și pentru participarea la evenimentele importante ale membrilor rețelei.



2 ANI
DE FAPTE BUNE

alături de Auchan și oameni cu inima deschisă

Pe parcursul anului 2025, **Auchan România**, în parteneriat cu Federația Băncilor pentru Alimente din România, a continuat o amplă campanie de strângere de fonduri prin urnele de donații amplasate la casele de marcat în magazinele din întreaga țară.

Prin această inițiativă, clienții Auchan au avut posibilitatea de a contribui direct la sprijinirea persoanelor aflate în dificultate și la reducerea risipei alimentare.



BINELE STRÂNS ÎN 2 ANI

1.070.000 LEI

Suma de bine strânsă în urnele Auchan din toată țara, în doi ani de campanie.

951.000 KG

Cantitatea de hrană salvată de la risipă datorită acestei sume.

1.902.000

Numărul porțiilor de hrană oferite celor care au mai mare nevoie de ajutor.

Ianuarie 2025, București

Vizita Reprezentantului The Global Foodbanking Network (GFN) În România



Reprezentantul **GFN**, **Luis Manuel Garcia Mendoza**, a efectuat o vizită de lucru în România, care a inclus și un tur al hub-ului Băncii pentru Alimente București. Întâlnirea a oferit ocazia unor discuții aprofundate privind evoluția, provocările și direcțiile de dezvoltare ale rețelei, precum și un schimb valoros de experiență și expertiză.

Analiza operațiunilor din teren și recomandările GFN contribuie la îmbunătățirea proceselor, alinierea la standardele internaționale și dezvoltarea unor soluții eficiente pentru creșterea impactului rețelei.

Apartenența la această **comunitate globală** rămâne un catalizator important pentru profesionalizarea și extinderea activității în sprijinul celor vulnerabili.

IANUARIE 2025

Reorganizarea Ariei De Acoperire A Băncilor Regionale Pentru Alimente

Pentru a îmbunătăți eficiența operațională și impactul activităților la nivel național, s-a efectuat o redistribuire a câtorva județe anterior gestionate de Banca pentru Alimente București. **În urma acestei reorganizări, Ialomița și Călărași au trecut în responsabilitatea Băncii pentru Alimente Constanța, Teleorman în aria Băncii pentru Alimente Craiova, iar Buzău în aria Băncii pentru Alimente Galați.**



Schimbarea urmărește consolidarea activității regionale prin creșterea capacității de identificare și sprijinire a organizațiilor partenere, o alocare mai eficientă a resurselor și o acoperire extinsă a Colectelor de Alimente și a colaborării directe cu donatorii locali. Totodată, reorganizarea permite Băncii pentru Alimente București să își concentreze resursele asupra județelor rămase în responsabilitatea sa, în contextul numărului ridicat de organizații partenere și al volumelor mari de alimente gestionate. Acest proces contribuie la uniformizarea impactului rețelei și la îmbunătățirea capacității de intervenție în toate regiunile țării.



MARTIE 2025

Transparență Și Responsabilitate Financiară

Situațiile financiare FBAR, aferente anului 2024, **au fost auditate** de firma **Crowe România**. Acest proces garantează transparența și utilizarea corectă a fondurilor primite, oferind un plus de încredere partenerilor și susținătorilor Rețelei. Auditarea financiară este un pas important în direcția responsabilității și eficienței în gestionarea resurselor, asigurând alinierea la cele mai bune practici din domeniu.

21 MARTIE 2025

Adunarea Generală A Membrilor FBAR

În cadrul acesteia au fost analizate activitățile derulate în anul precedent și au fost aprobate situațiile financiare FBAR pentru anul 2024. Întâlnirea a oferit ocazia unei evaluări transparente a rezultatelor, a consolidării direcțiilor strategice ale rețelei și a reconfirmării angajamentului comun pentru dezvoltarea capacității operaționale și creșterea impactului social, economic și de mediu al Băncilor pentru Alimente din România.



Ultima fotografie de grup împreună cu Gabriel Sescu

27 aprilie, București

Încetarea Din Viață A Lui Gabriel Sescu, Fondatorul Rețelei Băncilor Pentru Alimente Din România

Decesul lui **Gabriel Sescu**, fondatorul și principalul promotor al rețelei naționale a Băncilor pentru Alimente, precum și președinte al FBAR și al Băncii pentru Alimente București, a marcat un moment important pentru organizație.

Contribuția sa la înființarea și dezvoltarea tuturor Băncilor Regionale a stat la baza modelului operațional actual, iar acest eveniment a determinat demararea proceselor de reorganizare a structurilor de conducere la nivelul FBAR și al Băncilor Regionale, pentru a asigura continuitatea activității.



01.10.1971—27.04.2025



16 mai 2025

Banca Pentru Alimente Constanța A Sărbătorit 5 Ani

Banca Regională pentru Alimente Constanța a sărbătorit 5 ani de activitate, marcând un moment semnificativ pentru consolidarea rolului său în cadrul rețelei naționale. În această perioadă, Banca a dezvoltat un mecanism funcțional de colectare și redistribuire a surplusului alimentar, prin colaborarea constantă cu parteneri din sectorul comercial, ONG-uri partenere și voluntari, contribuind la sprijinirea comunităților vulnerabile din regiune. La eveniment au fost alături de echipa regională colegi din rețeaua națională, numeroase organizații partenere, susținători ai activității Băncii, precum și reprezentanți din teritoriu ai partenerilor Kaufland România, METRO România și Mega Image.

16 mai 2025

Adunarea Generală Extraordinară FBAR

AGA Extraordinară a fost convocată ca urmare a decesului președintelui Federației, Gabriel Sescu. Membrii FBAR au ales noua structură de conducere, necesară pentru asigurarea continuității guvernanței și a activităților organizației.

Noul Consiliu Director al FBAR este format din: **Romuald Bulai** — Președinte; **Vasile Costache** — Vicepreședinte; **Andreea Bobiș** — Membru.

În aceeași perioadă, au avut loc și Adunări Generale Extraordinare în cadrul mai multor Bănci Regionale pentru Alimente, în care Gabriel Sescu deținea roluri de membru sau poziții în Consiliile Directoare, pentru realegerea structurilor de conducere și asigurarea continuității proceselor decizionale la nivelul întregii rețele.



16–18 mai 2025
Constanța

Întâlnirea Națională A Rețelei Băncilor Pentru Alimente Din România



Reprezentanții tuturor celor nouă Bănci Regionale pentru Alimente și membrii FBAR s-au reunit la Constanța pentru **întâlnirea anuală de lucru**, dedicată analizei progresului strategic și planificării direcțiilor de dezvoltare ale rețelei. Programul a inclus prezentări privind rezultatele anului 2024, discuții privind implementarea obiectivelor strategice, schimb de bune practici privind Colecta Națională de Alimente și sesiuni de formare axate pe colaborare și muncă în echipă, facilitate de **Academia Concordia**.

Un moment important al întâlnirii a fost participarea domnului **Bernard Valluis**, **Președintele Federației Europene a Băncilor pentru Alimente (FEBA)**, care s-a alăturat discuțiilor privind evoluția rețelei din România și direcțiile de dezvoltare în context european. Vizita sa a oferit un cadru valoros de reflecție și aliniere la standardele și prioritățile FEBA.

În cadrul programului, participanții au vizitat Banca pentru Alimente Constanța, iar la finalul întâlnirii, împreună cu Președintele FEBA, s-a vizitat hub-ul logistic al Băncii pentru Alimente București.










Banca
pentru
alimente


Banca
pentru
alimente
FBAR
Federația Băncilor
pentru Alimente
din România


Banca
pentru
Banca
pentru
alimente
Constanța


12 CONSUM ȘI PRODUCȚIE RESPONSABILE
2 FOAMETE ZERO


12 CONSUM ȘI PRODUCȚIE RESPONSABILE
2 FOAMETE ZERO
FBAR




FBAR


Banca
pentru
alimente
FBAR
IFCO

23–25 mai 2025, Brașov

Sesiune De Formare Dedicată Dezvoltării Aplicației BringTheFood

Reprezentanți ai celor nouă Bănci Regionale pentru Alimente s-au reunit la Brașov pentru o sesiune de formare dedicată dezvoltării aplicației **BringTheFood**, soluția digitală care va contribui la eficientizarea proceselor interne și la continuarea procesului de digitalizare a operațiunilor rețelei. Întâlnirea a vizat optimizarea fluxurilor de lucru, îmbunătățirea colaborării cu organizațiile partenere și facilitarea accesului acestora la informații și documente în format digital.

Partenerii tehnici de la **Shair.Tech** au prezentat pentru prima dată interfața aplicației, marcând un pas important în avansarea procesului de digitalizare la nivelul întregii rețele.



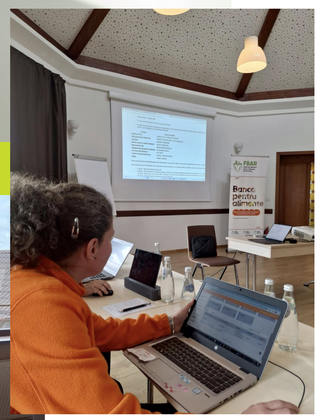



Activitatea face parte din proiectul **ROMOAL 2.0**, derulat în parteneriat cu **Fondazione Banco Alimentare ETS**, **Banca de Alimente Moldova** și **Food Bank Albania**, cu sprijin financiar din partea **Fondo di Beneficienza Intesa Sanpaolo Italia**.

20–22 iunie 2025, București

Participarea FBAR La Grillfest

Prin parteneriatul cu **Industria Cărnii**, FBAR a fost prezentă la **GRILLFEST**, cel mai mare festival de BBQ din Europa, organizat la Arena Națională, cu un stand dedicat informării și educării publicului privind reducerea risipei alimentare.

Pe parcursul celor trei zile, cu **implicarea Băncilor Membre din Cluj, Timișoara și București**, echipa de voluntari a desfășurat activități educaționale interactive pentru copii și adulți, oferind materiale informative și recomandări practice pentru adoptarea unui consum responsabil.

Un element esențial al participării l-a reprezentat salvarea alimentelor neconsumate din cadrul festivalului, preluate în fiecare seară de echipele Băncii pentru Alimente București și redirecționate către organizațiile partenere care sprijină persoane vulnerabile. Astfel, evenimentul a devenit nu doar un spațiu de informare, educare și conștientizare, ci și un exemplu concret de bune practici în prevenirea risipei alimentare.





18–20 iunie 2025, Dublin

Participarea La Convenția Anuală FEBA

Reprezentanți FBAR au fost prezenți la **Convenția Anuală FEBA** de la Dublin. Evenimentul a reunit delegații din întreaga Europă pentru trei zile de dialog și schimb de bune practici privind reducerea risipei alimentare și combaterea insecurității alimentare.

Agenda a inclus teme precum digitalizarea proceselor, utilizarea inteligenței artificiale pentru anticiparea nevoilor, optimizarea fluxurilor de alimente, dezvoltarea platformelor online pentru voluntariat și implicarea partenerilor. România a contribuit la program printr-un atelier dedicat organizării Colectei Naționale de Alimente, susținut de Daniela Varga, Director de Digitalizare și Impact FBAR, prezentat ca exemplu de mobilizare comunitară și eficiență logistică.

Memoria fondatorului rețelei din România, Gabriel Sescu, a fost onorată în mod special, subliniind impactul său în dezvoltarea mișcării Băncilor pentru Alimente la nivel național și european.

23–25 iulie 2025

Vizita De Monitorizare A Proiectului Romoal 2.0

FBAR a găzduit **vizita de monitorizare a proiectului ROMOAL 2.0**, la care au participat reprezentanți ai **Fondazione Banco Alimentare Italia**. Discuțiile au vizat progresele înregistrate în primele șase luni de implementare și consolidarea infrastructurii digitale a rețelei. Un moment important al vizitei l-a constituit prezentarea oficială a primei demonstrații a aplicației **BringTheFood**, dezvoltată de Shair.Tech, instrument digital menit să eficientizeze activitatea Băncilor pentru Alimente.

Programul a inclus vizite în hub-ul Băncii pentru Alimente București, unde invitații au observat modul de lucru și aplicarea practică a proceselor digitale, precum și la Banca pentru Alimente Constanța.

Vizita a reconfirmat importanța digitalizării pentru dezvoltarea operațională a rețelei și a evidențiat rolul parteneriatelor internaționale în consolidarea capacității de răspuns către persoanele vulnerabile.



Iulie-august 2025, Neamț și Suceava

Intervenție De Urgență În Sprijinul Comunităților Afectate De Inundații

În urma inundațiilor severe și a fenomenelor meteo extreme care au afectat localități din județele Neamț, Suceava și zonele învecinate, rețeaua Băncilor pentru Alimente a intervenit rapid pentru a sprijini comunitățile aflate în dificultate. Cu **implicarea specială a Băncii Regionale din Roman, susținută de București și Cluj**, precum **și cu sprijinul organizațiilor partenere**, au fost livrate alimente esențiale și produse de strictă necesitate către zonele grav afectate.

Acțiunea a demonstrat capacitatea de mobilizare rapidă a rețelei în situații de urgență și importanța colaborării cu partenerii locali, contribuind la susținerea persoanelor ale căror gospodării și bunuri au fost puternic afectate. Răspunsul prompt al echipelor și partenerilor a oferit sprijin imediat în comunități, subliniind rolul solidarității în gestionarea situațiilor de criză.



25 august 2025

Vizita Ministrului Mediului La Hubul Logistic Al Băncii Pentru Alimente București

Hubul logistic al Băncii pentru Alimente București a găzduit **vizita doamnei Diana Buzoianu, Ministrul Mediului, însoțită de domnul Raul Pop, Secretar de stat în cadrul Ministerului Mediului și de Ministrul Mediului din Republica Moldova, domnul Sergiu Lazarencu**.
Din partea Federației Băncilor pentru Alimente din România, întâlnirea a fost condusă de Romuald Bulai, președinte FBAR.

Oficialii au vizitat hubul logistic și au observat modul de funcționare, de la colectare și sortare, până la distribuirea alimentelor către organizațiile partenere, precum și impactul social, economic și de mediu al activității rețelei. Vizita a subliniat importanța colaborării dintre instituțiile publice, sectorul neguvernamental și mediul privat în dezvoltarea unor soluții sustenabile pentru combaterea risipei alimentare și a sărăciei.



29 august 2025

Banca Pentru Alimente Timișoara A Sărbătorit 5 Ani De Activitate

Banca pentru Alimente Timișoara a marcat cinci ani de activitate printr-un eveniment aniversar care a reunit echipa locală, parteneri, organizații sprijinite, reprezentanți ai autorităților locale și voluntari, alături de membrii Băncilor Regionale pentru Alimente și echipa FBAR.

În cadrul evenimentului, au fost evidențiate rezultatele obținute în primii cinci ani: alimentele salvate și redistribuite, sprijinul oferit comunităților vulnerabile și dezvoltarea unui model operațional solid în regiunea de Vest.

Evenimentul a reafirmat angajamentul Băncii pentru Alimente Timișoara de a contribui la reducerea risipei alimentare și la sprijinirea persoanelor aflate în nevoie.



August–septembrie 2025

Constituirea Consiliului Strategic Al Partenerilor FBAR

În contextul creșterii complexității activității și al nevoii de consolidare a guvernanței, Consiliul Director al FBAR a inițiat **procesul de constituire a Consiliului Strategic, o structură consultativă menită să sprijine dezvoltarea pe termen mediu și lung a rețelei**.

Au fost invitați ca membri în CS reprezentanți ai principalilor parteneri ai rețelei: **Lidl România (partener fondator), METRO România, PENNY | REWE România, Kaufland România (parteneri strategici) și CHEP România**. Primele două întâlniri ale Consiliului Strategic au avut loc la sediul FBAR în 3 septembrie și 19 octombrie, reunind atât membrii Consiliului Director al FBAR cât și o parte a reprezentanților companiilor invitate.

Rolul Consiliului Strategic este de a contribui, în mod consultativ, la definirea direcțiilor strategice, analizarea oportunităților de dezvoltare și evaluarea progresului implementării obiectivelor, oferind un cadru suplimentar de dialog, transparență și expertiză între rețea și partenerii săi cheie. Consiliul se întrunește trimestrial, iar recomandările sale sunt analizate de Consiliul Director și integrate în planurile operaționale ale Federației.

10–12 Septembrie 2025, București

FEBA Data & Esg Summit

FBAR a găzduit la București FEBA Data & ESG Summit, reunind **reprezentanți** ai rețelelor de Bănci pentru Alimente **din peste 20 de țări europene**.

Evenimentul a oferit un cadru de dialog și schimb de bune practici privind două teme esențiale pentru activitatea la nivel european: colectarea și analiza datelor și integrarea principiilor ESG în organizarea și evaluarea programelor.

Agenda a inclus prezentări, discuții tematice și sesiuni de lucru care au evidențiat importanța datelor precise în măsurarea impactului și în consolidarea transparenței la nivelul rețelelor.
Programul a inclus o vizită în hubul logistic al Băncii pentru Alimente București.

Evenimentul a contribuit la întărirea relațiilor cu partenerii europeni și la alinierea rețelei din România la prioritățile și standardele Federației Europene a Băncilor pentru Alimente.






Banca pentru alimente București


mpotriva risipei alimentare,
nă împotriva sărăciei.
ncapentrualimente.ro


Banca pentru alimente București




Banca pentru alimente București




Banca pentru alimente
Banca pentru alimente București
împreună împotriva risipei alimentare, împreună împotriva sărăciei.
bucuresti.bancapentrualimente.ro


EUROPEAN FOOD BANKS FEDERATION
FEBA
#WeAreFEBA


Împreună împotriva risipei alimentare, împreună împotriva sărăciei.


POLICY and ADVOCACY?
"Without data, you're just another person with



5 septembrie –
5 octombrie 2025

Arta de a Nu Risipi Nimic

Federația Băncilor pentru Alimente din România a inițiat, în parteneriat cu **Lidl România** și **Edenred România**, expoziția **„Arta de a nu risipi nimic”**, găzduită în cadrul **Art Safari**.



Mihai Mureșan,
Natură statică cu rodie

Pentru prima dată în România, risipa alimentară a fost adusă în prim-plan într-un context artistic, expoziția propunând o abordare care îmbină estetica și reflecția asupra responsabilității față de resurse.

Traseul expozițional a reunit lucrări de artă și instalații contemporane care au invitat publicul să privească hrana dintr-o perspectivă diferită, cu mai multă atenție, respect și responsabilitate. Prin această inițiativă, FBAR a deschis un dialog necesar între artă, educație și comportamentele de consum, subliniind că reducerea risipei alimentare începe cu alegeri individuale, conștiente, repetate zi de zi.

29 septembrie 2025

Eveniment Dedicat Zilei Internaționale De Conștientizare A Risipei Alimentare

FBAR a organizat la Art Safari **evenimentul anual dedicat Zilei Internaționale de Conștientizare a Risipei Alimentare**, reunind parteneri instituționali, companii, reprezentanți ai societății civile, mass-media. Evenimentul a debutat cu o conferință de presă susținută de **Romuald Bulai (Președinte FBAR)**, **Lelia Mancaș (Edenred România)** și **Ioana Ciocan (Art Safari)**, axată pe rolul rețelei în prevenirea risipei alimentare, implicarea mediului privat și utilizarea artei ca instrument de educație și conștientizare.

Un moment important a fost cel dedicat partenerilor, care au arătat cum, împreună cu Băncile pentru Alimente, transformă zi de zi puzzle-ul risipei într-unul al sustenabilității. Au fost alături de noi reprezentanți **METRO România; PENNY | REWE România, Kaufland România, Nestlé, MEGA IMAGE, Auchan România**.



Ziua Internațională de Conștientizare a Risipei Alimentare

În cadrul evenimentului a fost lansat oficial **programul ,,RisiPunct.”**
O comunitate de ambasadori dedicați promovării unui consum responsabil, formată din:

Nicoleta Figan, Denisa Sima, Amelia Ciurică, Maria Lupu (Cosânzenele Gătesc) și Zoli Toth.

Evenimentul s-a încheiat cu un tur ghidat al expozițiilor găzduite de Art Safari, inclusiv „Arta de a nu risipi nimic”.

Activitatea a fost sprijinită de **Edenred România** și de partenerul fondator **Lidl România**.












Art Safari
Banca pentru alimente
OVIDIU MAITEC 100


FBAR
Federația Băncilor pentru Alimente din România











29-31 octombrie, București

Vizita Delegației FEBA Și A Băncii Pentru Alimente Din Bulgaria

FBAR a găzduit o vizită de lucru a delegației Federației Europene a Băncilor pentru Alimente (FEBA) și a reprezentanților Băncii pentru Alimente din Bulgaria, în cadrul unui program internațional de **schimb de experiență**.

Pe parcursul vizitei, echipa FBAR a prezentat modul de funcționare al Rețelei în România, cu accent pe fundraising, parteneriate, digitalizare, advocacy, comunicare și managementul resurselor.

Programul a inclus activități în teren, colectarea de surplus alimentar și o vizită la Hubul logistic al Băncii pentru Alimente București. Schimbul de experiență a consolidat cooperarea regională și a oferit un cadru valoros pentru preluarea de bune practici, evidențiind rolul **FEBA** în sprijinirea dezvoltării rețelelor naționale și a capacităților operaționale din statele membre.




JUNGHEINRICH
Banca pentru alimente
Banca pentru alimente

Noiembrie 2025

Demararea Procesului De Dezvoltare Strategică În Cadrul Proiectului Romoal 3.0

În noiembrie 2025, în cadrul **proiectului ROMOAL 3.0**, Federația Băncilor pentru Alimente din România a început **un proces amplu de elaborare a unei strategii de dezvoltare pentru următorii 5 ani**, coordonat de trainerul **Roxana Braga**.

Acest demers urmărește definirea unei direcții strategice clare pentru dezvoltarea rețelei, consolidarea capacității organizaționale și adaptarea intervențiilor la nevoile în continuă schimbare din comunități. Procesul continuă pe parcursul anului 2026 și include etape de analiză, consultare și planificare, cu obiectivul de a construi un cadru de dezvoltare sustenabil și coerent pentru întreaga rețea a Băncilor pentru Alimente.



16 – 18 decembrie, Praga

Participarea La Programul FEBA Peer-To-Peer Visit

Reprezentanți FBAR au luat parte la un **schimb de experiență găzduit de Federația Cehă a Băncilor pentru Alimente**, în cadrul unui program **FEBA**.

Discuțiile s-au concentrat pe activitatea de advocacy la nivel național și pe dezvoltarea de parteneriate strategice cu instituțiile publice. Au fost analizate cadrul legislativ privind prevenirea risipei alimentare, precum și exemple concrete de colaborare cu autoritățile și parteneri din retail, oferind o perspectivă aplicată asupra mecanismelor de susținere a activității Băncilor pentru Alimente.

Participarea a contribuit la consolidarea capacității organizaționale FBAR, oferind repere comparative și soluții relevante pentru contextul național, precum și confirmarea importanței cooperării internaționale în dezvoltarea sustenabilă a rețelelor de Bănci pentru Alimente.



1-21 decembrie 2025

Portocale Aromate Pentru Fapte Minunate

În perioada 1–21 decembrie, **fiecare kilogram de portocale cumpărat din magazinele Lidl România a generat o donație de 1 leu pentru construirea primului depozit propriu al Rețelei Băncilor pentru Alimente, la Cordun, județul Neamț**.

Implicarea clienților a făcut posibilă **strângerea sumei de 3.000.000 de lei**. Donația este destinată dezvoltării noului spațiu, care va contribui la o organizare mai eficientă a activității și la o distribuție mai bună a hranei către comunitățile vulnerabile.

Depozitul de la Cordun reprezintă un pas important în consolidarea infrastructurii Rețelei, sprijinind recuperarea alimentelor, reducerea risipei și intervenția constantă în sprijinul persoanelor aflate în dificultate. Demersul reflectă continuitatea parteneriatului cu **Lidl România, partener fondator FBAR**, alături de care rețeaua s-a dezvoltat constant încă din 2016.



11 – 23 decembrie 2025

Campania Fii Și Tu Moș Crăciun

În decembrie, alături de **Auchan**, Federația Băncilor pentru Alimente din România - FBAR a fost parte din **campania „Fii și tu Moș Crăciun”**, o inițiativă prin care **619 copii din medii vulnerabile** au primit **cadouri de sărbători**.

Campania a pornit de la scrisorile copiilor: dorințe simple, scrise cu speranță, așezate în brazi special amenajați în magazinele Auchan. Clienții au citit, au ales o scrisoare și au pregătit un cadou.

Mai departe, cu ajutorul Băncilor Regionale pentru Alimente, darurile au ajuns în comunități vulnerabile din toată țara. Copiii au așteptat cu entuziasm, au privit cu emoție, au zâmbit, au râs și au strâns darurile la piept. Momente care arată cât de mult pot însemna gesturile făcute cu grijă, împreună.



REȚEAUA FBAR
Băncile Regionale Pentru Alimente

Banca Regională Pentru Alimente București







În 2025, activitatea zilnică a Băncii pentru Alimente București a fost completată de acțiuni de colectare și conștientizare derulate alături de companii partenere.

Un exemplu relevant este parteneriatul cu **Goodyear Operations România**, în cadrul programului Global Week of Volunteering, unde, la cea de-a treia ediție, angajații au organizat din nou **o colectă internă de alimente neperisabile**, structurată sub forma unei competiții între echipe.

Inițiativa a dus la **colectarea a 1.469 kg de alimente**, transformate în 160 de pachete alimentare esențiale, distribuite prin intermediul organizațiilor partenere către familii aflate în dificultate din București și județele limitrofe.

Inițiativa reflectă implicarea tot mai activă a companiilor în acțiuni de voluntariat, prin care resursele ajung în comunitățile vulnerabile.

REZULTATE DE BINE 2025
Banca pentru Alimente București

→ **2.417 tone de produse colectate**

→ **4.613.014 porții de hrană**

→ **151 organizații caritabile partenere**

→ **61.833 persoane vulnerabile sprijinite**

→ **89 companii donatoare**

Banca Regională Pentru Alimente Cluj







Activitatea Băncii Regionale pentru Alimente Cluj a fost completată de inițiative de informare și conștientizare, care aduc mai aproape de public poveștile și oamenii din spatele misiunii noastre.

Cu ocazia aniversării a 7 ani de activitate,au lansat **podcastul „Cu Surplusul pe Masă”**, un proiect care transformă surplusul alimentar în povești cu sens, prin dialoguri cu actori implicați direct în acest proces.

Structurat ca un spațiu de conversație deschisă, podcastul abordează teme precum legislația donării de alimente, rolul companiilor și al organizațiilor partenere, precum și realitățile din teren ale lanțului de salvare a alimentelor.

În cele **6 episoade deja disponibile online**, invitații oferă o perspectivă aplicată asupra modului în care surplusul devine resursă, contribuind la reducerea risipei și la sprijinirea persoanelor vulnerabile.

REZULTATE DE BINE 2025
Banca pentru Alimente Cluj

- → **1.822 tone de produse colectate**
- → **3.645.592 porții de hrană**
- → **142 organizații caritabile partenere**
- → **31.022 persoane vulnerabile sprijinite**
- → **49 companii donatoare**

Banca Regională Pentru Alimente Roman



În completarea activității zilnice, Banca pentru Alimente Roman a intervenit în **sprijinul comunităților afectate de situații de urgență**.

În urma inundațiilor din județele Neamț și Suceava, echipa s-a mobilizat pentru a oferi ajutor imediat în zonele grav afectate, unde locuințele și bunurile oamenilor au fost distruse. Intervențiile au vizat **distribuirea de alimente de bază către comunitățile din Fărcașa, Borca și Neagra (Broșteni)**, ajungând la familii aflate în dificultate, în contextul în care multe dintre acestea se confruntau cu pierderi semnificative. Acțiunile au fost derulate în două etape, răspunzând nevoilor identificate direct în teren și asigurând continuitatea sprijinului acordat.

Prin aceste intervenții, Banca pentru Alimente Roman a contribuit la acoperirea unor nevoi imediate, în momente în care accesul la resurse de bază era limitat.

REZULTATE DE BINE 2025
Banca pentru Alimente Roman

- → **1.672 tone de produse colectate**
- → **3.345.364 porții de hrană**
- → **91 organizații caritabile partenere**
- → **19.453 persoane vulnerabile sprijinite**
- → **25 companii donatoare**

Banca Regională Pentru Alimente Brașov



Pe lângă activitatea zilnică, Banca pentru Alimente Brașov a dezvoltat în 2025 **inițiative educaționale** dedicate prevenirii risipei alimentare și formării unor comportamente responsabile în rândul tinerilor.
În parteneriat cu 23 de unități de învățământ, a fost derulat un program amplu în școli, prin care elevii au fost implicați în activități de conștientizare privind reducerea risipei alimentare, solidaritatea socială și responsabilitatea față de resurse.

Activitățile au urmărit formarea unor obiceiuri sustenabile, cu impact pe termen lung, în familie și în comunitate. În decembrie 2025, **parteneriatul cu Inspectoratul Școlar Județean Brașov** a fost oficializat, marcând un pas important pentru extinderea programului.

Prin aceste inițiative, Banca pentru Alimente Brașov își consolidează rolul în comunitate, contribuind la formarea unei generații mai atente la modul în care ne raportăm la hrană.

REZULTATE DE BINE 2025
Banca pentru Alimente Brașov

- → **1.647 tone de produse colectate**
- → **3.294.174 porții de hrană**
- → **73 organizații caritabile partenere**
- → **55.284 persoane vulnerabile sprijinite**
- → **25 companii donatoare**

Banca Regională Pentru Alimente Oradea







În completarea activității zilnice, Banca pentru Alimente Oradea a marcat **finalizarea proiectului „Gata cu Risipa!”**. Derulat în perioada aprilie 2024 – aprilie 2025, proiectul a avut impact în 6 județe și a combinat intervenții concrete de recuperare a alimentelor cu activități educaționale și inițiative comunitare.

În cadrul proiectului, **141.169 kg de alimente** au fost redirecționate către 28 de ONG-uri partenere, sprijinind peste 2.600 de persoane vulnerabile. Totodată, au fost instalate **4 stații de compostare în județul Bihor**, utilizate ca instrumente practice de educație.

Componenta educațională a inclus **263 de ateliere**, care au implicat direct 6.617 elevi și 3.064 de adulți, în timp ce **peste 77.000 de elevi** au fost informați despre impactul risipei. Prin activități variate, proiectul a contribuit la creșterea nivelului de conștientizare și la implicarea activă a comunităților locale.

REZULTATE DE BINE 2025
Banca pentru Alimente Oradea

- → **1.159 tone de produse colectate**
- → **2.348.007 porții de hrană**
- → **133 organizații caritabile partenere**
- → **38.603 persoane vulnerabile sprijinite**
- → **35 companii donatoare**

Banca Regională Pentru Alimente Timișoara



Pe lângă activitatea zilnică, Banca pentru Alimente Timișoara și-a consolidat, în 2025, prezența în comunitate prin inițiative educaționale și de conștientizare dedicate reducerii risipei alimentare.

Proiectul „Jurnalul lui Tim”, susținut de **Comtim România**, a devenit un element central al acestei direcții, adresându-se inițial elevilor din ciclul primar și fiind extins ulterior, ca urmare a interesului crescut din partea instituțiilor de învățământ.

Conținutul educațional a fost adaptat pentru diferite grupe de vârstă, incluzând copii din grădinițe, școli gimnaziale și licee, iar până la finalul anului **aproximativ 2.000 de copii din mediul urban și rural au fost implicați în activități**. Prin acest demers, informațiile despre consum responsabil și reducerea risipei alimentare au fost integrate în experiențe practice, cu efecte vizibile în modul în care participanții înțeleg și gestionează resursele.

REZULTATE DE BINE 2025
Banca pentru Alimente Timișoara

- → **1.282 tone de produse colectate**
- → **2.538.034 porții de hrană**
- → **92 organizații caritabile partenere**
- → **18.449 persoane vulnerabile sprijinite**
- → **48 companii donatoare**

Banca Regională Pentru Alimente Constanța







În completarea activității zilnice, anul 2025 a marcat pentru Banca pentru Alimente Constanța consolidarea implicării în comunitate prin inițiative dedicate solidarității și voluntariatului.

În acest context, a fost organizată o **acțiune de voluntariat alături de elevii Colegiul Național Militar „Alexandru Ioan Cuza”**, dedicată sprijinirii persoanelor aflate în dificultate din județul Constanța.

Activitatea a inclus atât sortarea și pregătirea alimentelor colectate, cât și distribuirea acestora către comunități vulnerabile din județul Constanța.

Prin implicarea directă în această acțiune, elevii au avut contact cu realitățile din comunitate și cu nevoile persoanelor aflate în situații vulnerabile, transformând voluntariatul într-o experiență concretă de responsabilitate și implicare civică.

REZULTATE DE BINE 2025
Banca pentru Alimente Constanța

- → **944** tone de produse colectate
- → **1.891.855** porții de hrană
- → **82** organizații caritabile partenere
- → **31.524** persoane vulnerabile sprijinite
- → **12** companii donatoare

Banca Regională Pentru Alimente Craiova







Pe lângă activitatea zilnică, Banca pentru Alimente Craiova a marcat **Ziua Națională a României** printr-o inițiativă împreună cu actori locali, care a adus împreună resurse și sprijin pentru comunitățile vulnerabile. Proiectul a avut la bază reducerea risipei alimentare și combaterea sărăciei, prin mobilizarea unui lanț de colaborare între donatori, organizații partenere și comunitate.

Cu sprijinul oferit de **NICODOREL COM SRL**, alimentele au fost redirecționate către persoane aflate în dificultate din regiune.

Prin această inițiativă, Banca pentru Alimente Craiova a facilitat transformarea unui efort comun într-un sprijin concret pentru comunitate, contribuind la acoperirea unor nevoi imediate și la consolidarea legăturilor dintre parteneri și organizații.

REZULTATE DE BINE 2025
Banca pentru Alimente Craiova

- → **701 tone de produse colectate**
- → **1.507.602 porții de hrană**
- → **53 organizații caritabile partenere**
- → **41.744 persoane vulnerabile sprijinite**
- → **21 companii donatoare**

Banca Regională Pentru Alimente Galați



Pentru Banca pentru Alimente Galați, anul 2025 a însemnat consolidare și creștere, atât la nivel operațional, cât și în relația cu comunitatea locală.

Cantitățile de alimente recuperate și redistribuite au crescut, iar implicarea din jurul Colectei Naționale de Alimente a devenit tot mai vizibilă, prin mobilizarea unui număr tot mai mare de voluntari și susținători.

În paralel, Banca pentru Alimente Galați a continuat să dezvolte parteneriate cu companii și organizații partenere din regiune, construind treptat o rețea locală mai puternică și mai bine conectată la nevoile comunităților vulnerabile. Prin aceste colaborări, activitatea Băncii își extinde constant capacitatea de intervenție și impactul în teritoriu.

REZULTATE DE BINE 2025
Banca pentru Alimente Galați

- → **914** tone de produse colectate
- → **1.845.062** porții de hrană
- → **37** organizații caritabile partenere
- → **28.452** persoane vulnerabile sprijinite
- → **14** companii donatoare

RECUNOAȘTEREA EFORTURILOR

Premii 2025

Premiul „Excelență În Inovație De Mediu” La Gala Green Report

FBAR a fost distinsă cu **premiul „Excelență în Inovație de Mediu”** în cadrul **Galei Green Report**, unul dintre cele mai importante evenimente dedicate sustenabilității din România. Recunoașterea a fost acordată pentru impactul rețelei în reducerea risipei alimentare și contribuția semnificativă la protejarea mediului și sprijinirea persoanelor vulnerabile.





Recunoaștere La Gala Dezvoltăm România Sustenabil

FBAR a participat la acest eveniment care a reunit organizații, companii și lideri implicați în promovarea unor modele de dezvoltare bazate pe responsabilitate, economie circulară și utilizarea eficientă a resurselor. În cadrul galei, **Kaufland România** a ales să să înmâneze **„Ștafeta sustenabilității”** Federației Băncilor pentru Alimente din România, subliniind parteneriatul construit în jurul unor obiective comune de sustenabilitate și responsabilitate.

Recunoaștere Națională La Gala Societății Civile

FBAR a fost distinsă în cadrul Galei Societății Civile cu trei premii care recunosc impactul economic, social și de mediu generat de activitatea rețelei:

Premiul I la categoria „Programe”, pentru rezultatele obținute la nivel național;

Premiul II la categoria „Protecția mediului”, pentru contribuția concretă la reducerea risipei alimentare și la economisirea resurselor;

Premiul pentru Impact Social, acordat tot în cadrul „Protecției mediului”, pentru efectele pozitive create în sprijinul comunităților vulnerabile și a mediului.

Premiile reflectă efortul comun al celor nouă Rețelei Bănci Regionale pentru Alimente și al partenerilor care susțin, zi de zi, activitatea de salvare și redistribuire a alimentelor, consolidând rolul rețelei în prevenirea risipei alimentare și reducerea insecurității alimentare în România.



Gabriel Sescu, Desemnat Ambasador Al Sustenabilității

Ambasada Sustenabilității (ASR) a acordat post-mortem, pe 23 iunie 2025, a XV-a **distincție de Ambasador lui Gabriel Sescu**, fondatorul primei Bănci pentru Alimente din România și fost președinte al Federației Băncilor pentru Alimente (FBAR).

Gabriel a fost recunoscut pentru contribuția la dezvoltarea mișcării împotriva risipei alimentare din țară, un angajament de peste un deceniu, susținut prin viziune, determinare și implicare.





Sustainability In Business Awards Gala 2025

La cea de-a 6-a ediție a Sustainability in Business Forum & Awards Gala, **Gabriel Sescu** a fost distins, post-mortem, cu premiul **„Personality of the Year in Sustainability”**, în semn de recunoaștere a contribuției sale remarcabile la combaterea risipei alimentare în România.

Distincția acordată in memoriam confirmă impactul durabil al muncii sale și contribuția sa la dezvoltarea unei rețele sustenabile de sprijin pentru comunitățile vulnerabile.

RAPORT FINANCIAR 2025


STILL
RX60-25
STILL

FINANȚĂRI FBAR ȘI SPRIJIN BĂNCI MEMBRE*

TOTAL FINANȚĂRI: **5.720.627 RON**, DINTRE CARE:

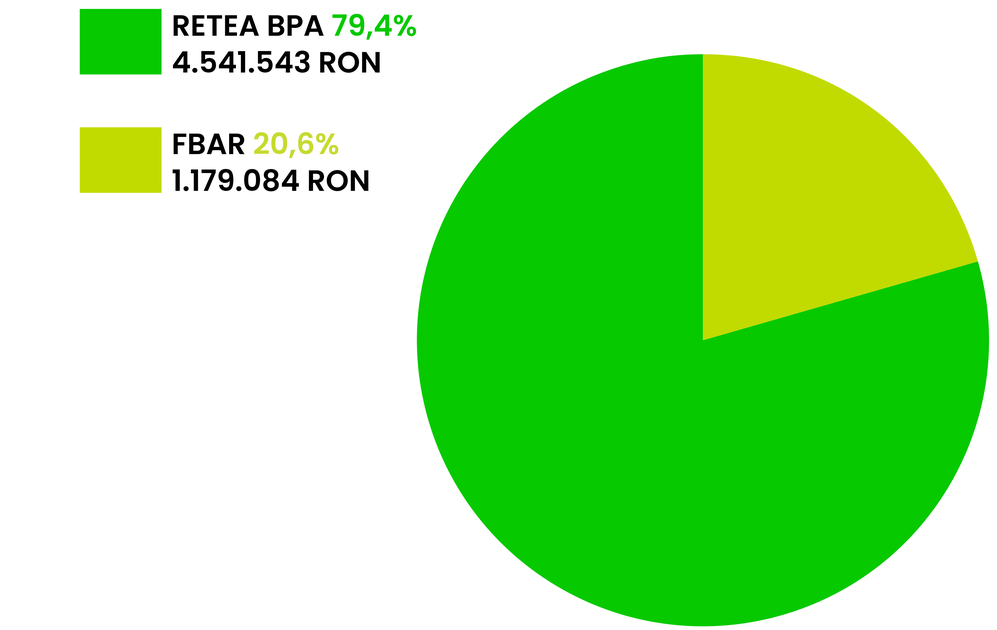

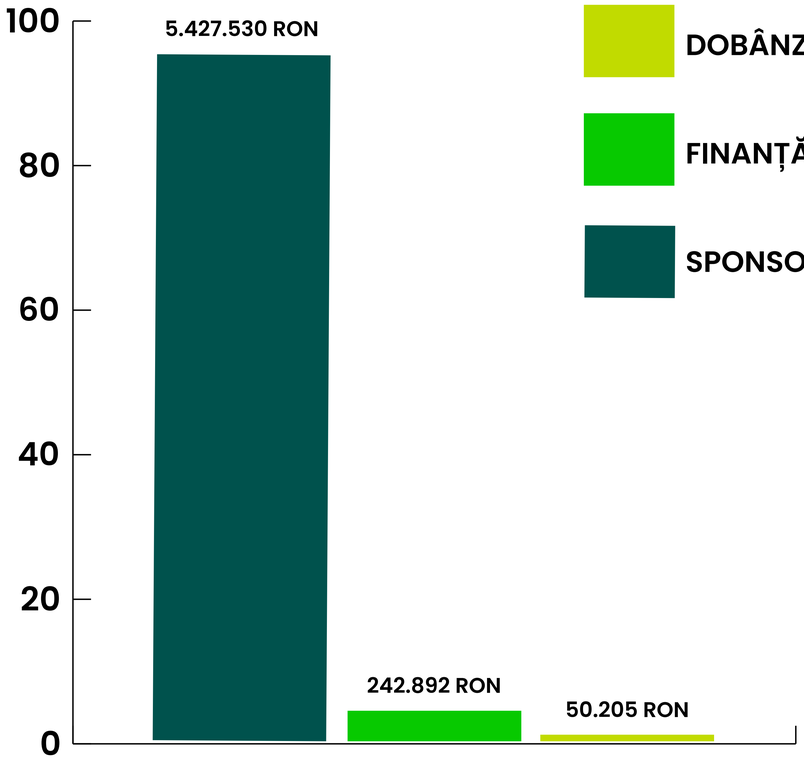



*Situațiile financiare FBAR aferente anului 2025 au fost auditate de către compania Crowe România.

CHELTUIELI FBAR ȘI BĂNCI MEMBRE

TOTAL CHELTUIELI: **206.145.094 RON**, dintre care **13.066.738 RON** cheltuieli funcționare **(6.3%)** și **193.078.356 RON** cheltuieli alimente donate către ONG-uri **(93.7%)**.

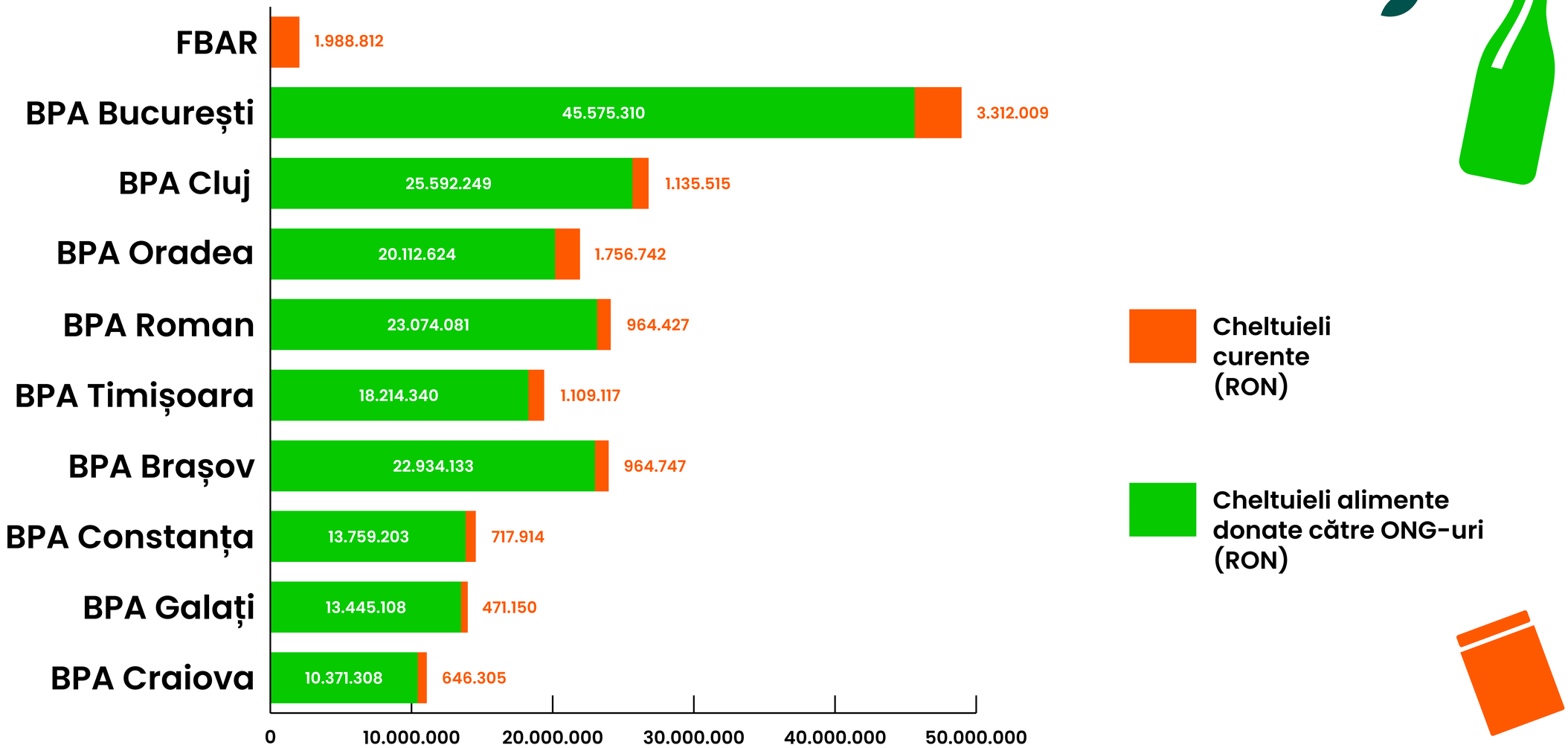

PARTENERIATE CARE FAC POSIBILĂ MISIUNEA FBAR

Partener fondator

Parteneri strategici

Partener de mobilitate

Parteneri logistici

A Brambles Company

Partener media

Cu sprijinul

PARTENERI FINANȚATORI FBAR ȘI BĂNCILE MEMBRE

PARTENERI DONATORI DE PRODUSE

PARTENERI DONATORI DE PRODUSE

Lantmännen Unibake
LIDL
Livada Frumușica
LUCIDIUS MARKET
MACROMEX
marbeto
MARCEL
Margarita
maresi BRANDS ARE OUR PASSION
MEGA IMAGE
MEGGLE
MERCURY 360
Merlin's
METRO
Milandre
Mizo
MOESIS DIN INIMA DOBROGEI by ANGELO
mogyi
Mondelēz International SNACKING MADE RIGHT
Morad Foods
more than MEAT
müller
Nestlé
NORDIC FOOD
Orkla Foods Romania
PAD SPEDITION smart thinking, driving forward
PANOVIA Ready to Bake
PENNY
Perrigo
Pfeifer & Langen
Peris
PETRU TRADIȚIE DIN 1939
Prăvălia noastră Gustul bun al sănătății tale
Prefera FOODS
PRIMARK
profi
Pronat
Prospero Brutarul tău este un tip de treabă
RC
ROYAL CROWN Cola
RoStar
SATHA group
SARANTIS Great brands for everyday
SASARMAN UNIVERSAL LEGUME FRUCTE
Scandia food VIAȚĂ PLINĂ DE SAVOARE!
Select Fruits
SENIC gross & market
SERPICO FOOD TRADER
SIMBA INVEST
SOCIAL food eat together. stay together.
Strauss
TED'S COFFEE CO.
TEHNODIESEL
SC TOTO SRL
TGIE TRANSILVANIA GENERAL IMPORT EXPORT
TURTHA
Unilever
Univer
VeggoFix
Verdino Green Foods
VEXIM
worldSalt INDUSTRIES
Zeelandia


MEGA
MEGA
COLOMBIA

DATE CONTACT

Federația Băncilor pentru Alimente (FBAR)
- Str. Povestei, nr. 10, Bl. D, Et. 5, Ap. 51D, Sector 4, București
- office@bancapentrualimente.ro
- bancapentrualimente.ro

Banca Pentru Alimente București
- Str. Apusului nr. 1B, Hala B, Cățelu, jud. Ilfov
- bucuresti@bancapentrualimente.ro
- 0771 235 977

Banca Pentru Alimente Cluj
- Str. Bogata, nr. 2B, Turda, jud. Cluj
- cluj@bancapentrualimente.ro
- 0779 276 553

Banca Pentru Alimente Roman
- Str. Teiului nr. 20, Roman, jud. Neamț
- roman@bancapentrualimente.ro

Banca Pentru Alimente Brașov
- Aleea Episcop Popeea nr. 21, Săcele, jud. Brașov
- brasov@bancapentrualimente.ro
- 0724 590 622

Banca Pentru Alimente Oradea
- Str. Garoafelor nr 7, Apateu, Nojorid, jud. Bihor
- oradea@bancapentrualimente.ro
- 0758 577 578

Banca Pentru Alimente Timișoara
- Str. Silvana nr. 64, Dumbrăvița, jud. Timiș
- timisoara@bancapentrualimente.ro
- 0731 021 291

Banca Pentru Alimente Constanța
- Str. Interioară nr. 1, jud. Constanța
- constanta@bancapentrualimente.ro
- 0721 992 980

Banca Pentru Alimente Craiova
- Str. Calea București, Nr. 143, Bl. N18, Craiova, jud. Dolj
- craiova@bancapentrualimente.ro
- 0767 171 668

Banca Pentru Alimente Galați
- Str. Cetățianu Ioan, nr.15, Hala 62, jud. Galați
- galati@bancapentrualimente.ro
- 0747 566 799


FBAR
Federația Băncilor
pentru Alimente
din România

ÎMPREUNĂ ÎMPOTRIVA RISIPEI ALIMENTARE, ÎMPREUNĂ ÎMPOTRIVA SĂRĂCIEI!



FBAR
Federația Băncilor pentru Alimente din România